

KURZANLEITUNG MSDAS DMS SYSTEM - SILVERDAT II SCHNITTSTELLE

Das MSDas DMS System (KfzWin Basic) bietet Ihnen eine Schnittstelle zur SilverDAT II der DAT. Zur Nutzung der Schnittstelle im DMS System finden Sie nachfolgend die entsprechenden Hinweise zur Einrichtung. Zur Nutzung dieser kostenpflichtigen Schnittstelle muss diese im DMS freigeschaltet sein. Nehmen Sie ggf. Kontakt mit der MSDAS Hotline unter der Telefon Nr. (+49) 04532 – 201401 auf.

Einstellung SilverDAT II System

Starten Sie die SilverDAT II und melden Sie sich mit Ihrem Benutzernamen und dem Passwort im Hauptmenü an.

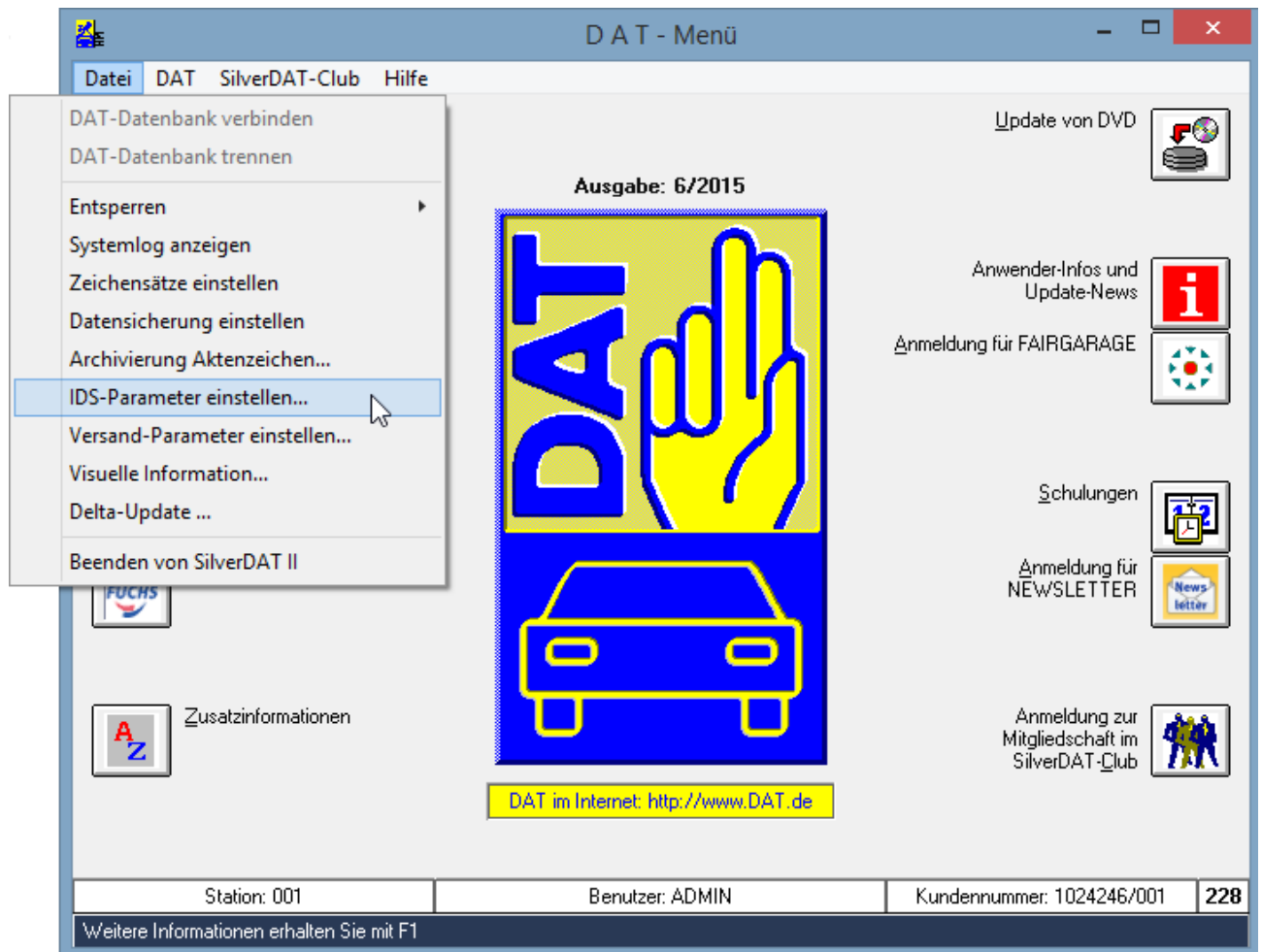

Wählen Sie den Menüpunkt [DATEI] und hier den Unterpunkt [IDS-Parameter einstellen]

KURZANLEITUNG MSDAS DMS SYSTEM - SILVERDAT II SCHNITTSTELLE

Im darauf folgenden Dialogfenster nehmen Sie folgende Einstellung für den **FI-Server** vor:

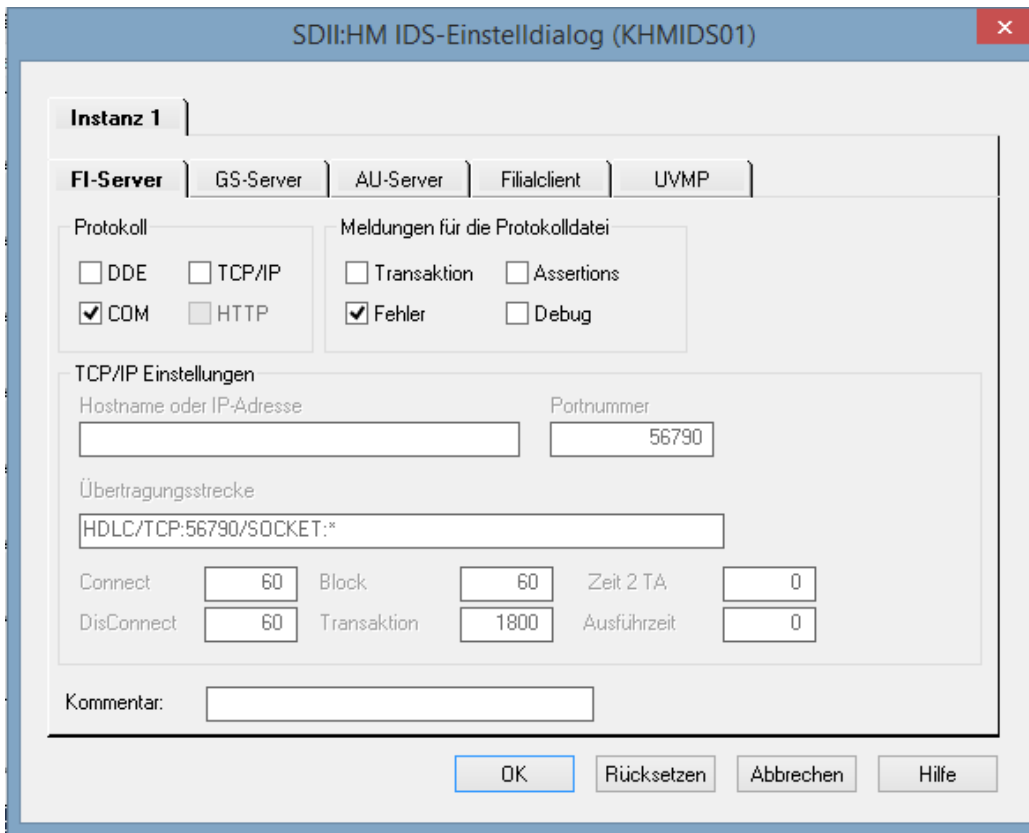

Instanz 1

FI-Server | GS-Server | AU-Server | Filialclient | UVMP

Protokoll

DDE TCP/IP

COM HTTP

Meldungen für die Protokolldatei

Transaktion Assertions

Fehler Debug

TCP/IP Einstellungen

Hostname oder IP-Adresse:

Portnummer:

Übertragungsstrecke:

Connect: Block: Zeit 2 TA:

DisConnect: Transaktion: Ausführzeit:

Kommentar:

OK Rücksetzen Abbrechen Hilfe

Alle anderen Einstellung für GS Server, AU Server, Filialclient und UVMP bleiben unverändert. Schließen Sie das Dialogfenster mit [OK]. Ihre Einstellungen werden gespeichert und Sie gelangen zum Hauptmenü zurück.

Beenden Sie die SilverDAT II über den Menüpunkt [DATEI] → [Beenden von SilverDAT II] und anschließend starten Sie die Benutzerverwaltung von der SilverDAT II

KURZANLEITUNG MSDAS DMS SYSTEM - SILVERDAT II SCHNITTSTELLE

Melden Sie sich mit Ihren Benutzerdaten und Passwort an. Es öffnet sich folgendes Dialogfenster.

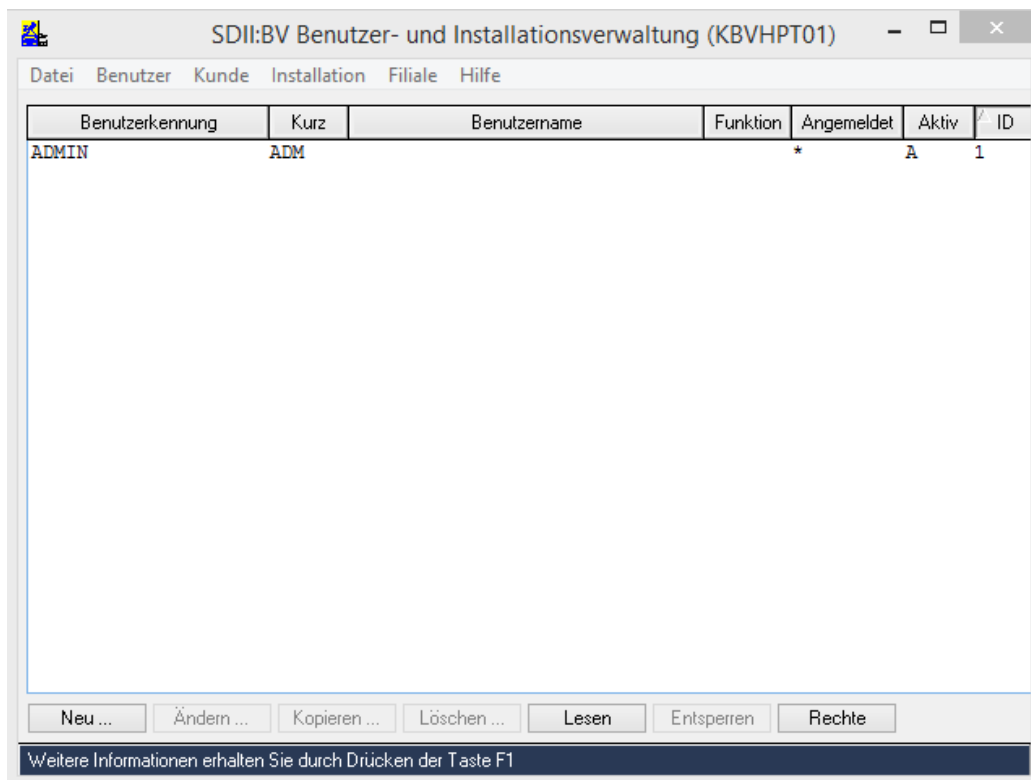

Markieren Sie in dem Dialogfenster den Benutzer und wählen dann über dem Menüpunkt [Benutzer] den Untermenüpunkt [Rechte] aus. In dem darauffolgenden Dialogfenster wechseln Sie auf den Karteireiter „FI“

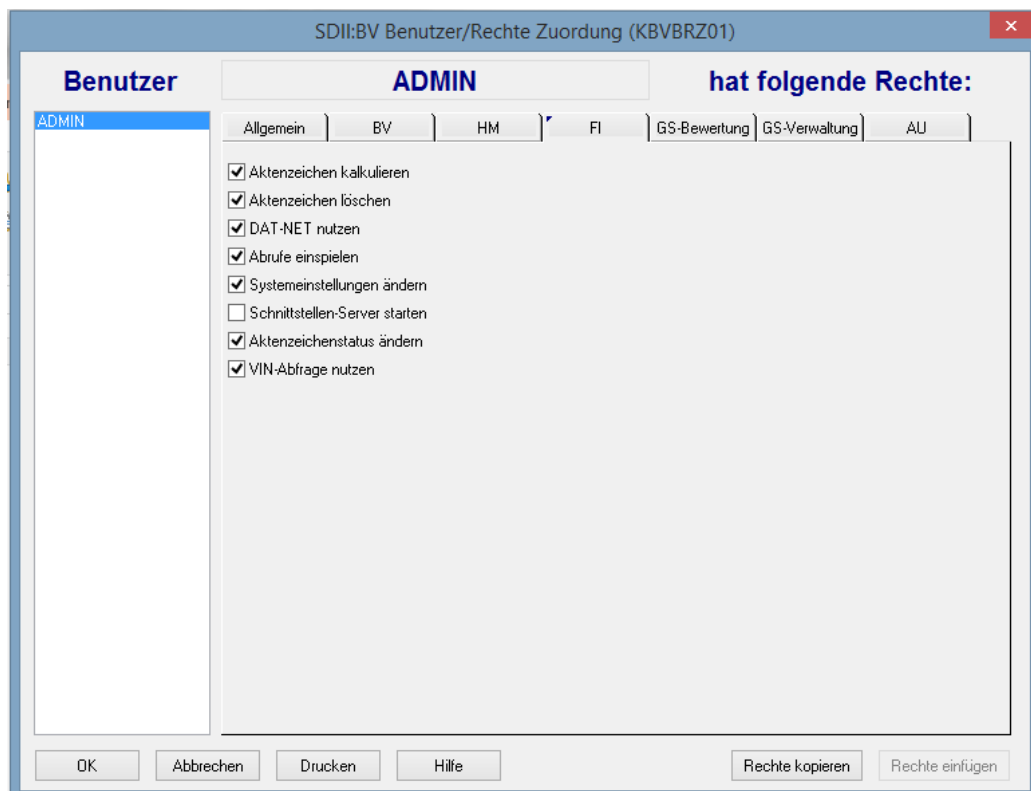

KURZANLEITUNG MSDAS DMS SYSTEM - SILVERDAT II SCHNITTSTELLE

Aktivieren Sie das Auswahlfeld „Schnittstellen-Server starten“. Alle anderen Einstellungen bleiben unberührt. Schließen Sie das Fenster über [OK], Sie gelangen in die Benutzerverwaltung zurück. Diese kann ebenfalls über den Menüpunkt [Datei] → [Ende] beendet werden.

Einstellungen im MSDas DMS System

Starten Sie Ihr MSDas DMS System und öffnen die Benutzerverwaltung über den Menüpunkt [Stammdaten] → [Benutzer(Programmstart)]

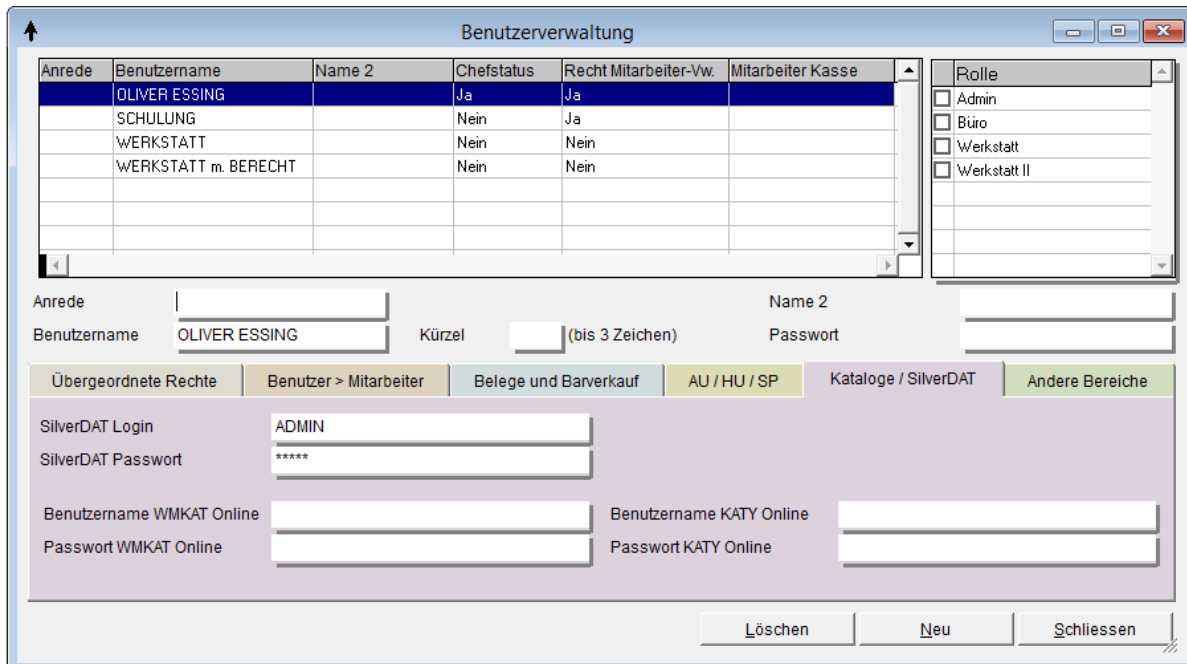

Anrede	Benutzername	Name 2	Chefstatus	Recht Mitarbeiter-Vw.	Mitarbeiter Kasse
	OLIVER ESSING		Ja	Ja	
	SCHULUNG		Nein	Ja	
	WERKSTATT		Nein	Nein	
	WERKSTATT m. BERECHT		Nein	Nein	

Admin
 Büro
 Werkstatt
 Werkstatt II

Anrede:
 Benutzername: OLIVER ESSING Kürzel: (bis 3 Zeichen) Name 2:
 Passwort:

Übergeordnete Rechte | **Benutzer > Mitarbeiter** | Belege und Barverkauf | AU / HU / SP | Kataloge / SilverDAT | Andere Bereiche

SilverDAT Login: ADMIN
 SilverDAT Passwort: *****
 Benutzername WMKAT Online: Passwort WMKAT Online:
 Benutzername KATY Online: Passwort KATY Online:

In dieser Benutzerverwaltung markieren Sie in der oberen Tabelle den Benutzer und wechseln auf den Karteireiter „Kataloge / SilverDAT“ und tragen Ihre Zugangsdaten der SilverDAT II in den vorgesehenen Feldern ein. Anschließend können Sie die Benutzerverwaltung schließen. Achten Sie bei der Eingabe auf die exakte Schreibweise (Groß-/Kleinschreibung beachten).

Jetzt sind alle nötigen Einstellungen vorgenommen. Starten Sie das MSDas DMS System neu und melden sich mit dem entsprechenden Benutzer an.

KURZANLEITUNG MSDAS DMS SYSTEM - SILVERDAT II SCHNITTSTELLE

Das Arbeiten mit der SilverDAT II Schnittstelle

Nun können Sie die Schnittstelle zur SilverDAT II im Belegbereich Ihres MSDas DMS System nutzen. Folgen Sie uns hier einfach zur Erstellung eines Kostenvoranschlages.

Erstellen Sie einen neuen Beleg vom Typ „Angebot“ und wählen einen Kunden mit einem Fahrzeug aus.

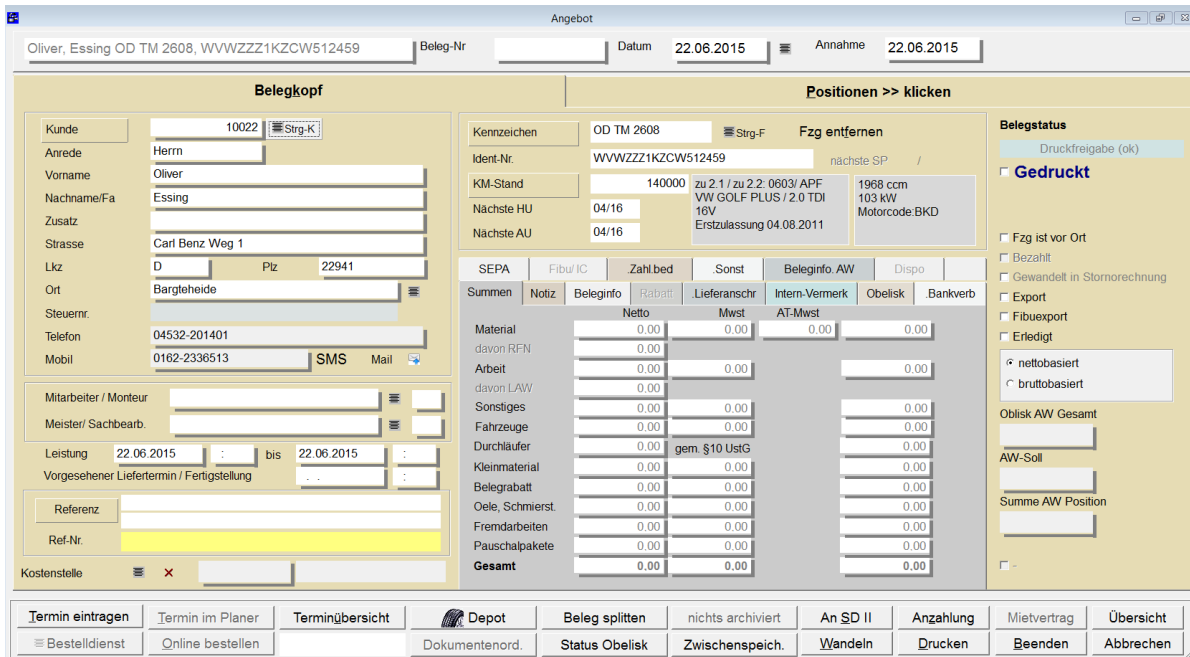

Angebot

Oliver, Essing OD TM 2608, WVWZZZ1KZCW512459 Beleg-Nr. Datum 22.06.2015 Annahme 22.06.2015

Belegkopf

Kunde: 10022
 Anrede: Herr
 Vorname: Oliver
 Nachname/Fa: Essing
 Zusatz:
 Strasse: Carl Benz Weg 1
 Lkz: D Ptz: 22941
 Ort: Bargteheide
 Steuernr.:
 Telefon: 04532-201401
 Mobil: 0162-2336513

Positionen >> klicken

Kennzeichen: OD TM 2608 Fzg entfernen
 Ident-Nr: WVWZZZ1KZCW512459 nächste SP /
 KM-Stand: 140000 zu 2.1 / zu 2.2: 0603/ APF 1968 ccm 103 kW
 Nächste HU: 04/16 VW GOLF PLUS / 2.0 TDI 18V Motorcode:BKD
 Nächste AU: 04/16 Erstzulassung 04.08.2011

Belegstatus

Druckfreigabe (ok)
 Gedruckt
 Fzg ist vor Ort
 Bezahlte
 Gewandelt in Stornorechnung
 Export
 Fibuexport
 Erledigt
 nettobasiert
 bruttobasiert

SEPA	Fibu/IC	Zahl.bed	Sonst	Beleginfo. AW	Dispo		
Summen	Notiz	Beleginfo	Rabatt	Lieferanschr	Intern-Vermerk	Obelisk	Bankverb
		Netto	Mwst	AT-Mwst			
Material		0.00	0.00	0.00	0.00		
davon RFN		0.00					
Arbeit		0.00	0.00			0.00	
davon LAW		0.00					
Sonstiges		0.00	0.00			0.00	
Fahrzeuge		0.00	0.00			0.00	
Durchläufer		0.00	gem. §10 UstG			0.00	
Kleinmaterial		0.00	0.00			0.00	
Belegrabatt		0.00	0.00			0.00	
Oele, Schmierst.		0.00	0.00			0.00	
Fremdarbeiten		0.00	0.00			0.00	
Pauschalpakete		0.00	0.00			0.00	
Gesamt		0.00	0.00			0.00	

Termin eintragen Termin im Planer Terminübersicht Depot Beleg splitten nichts archiviert An SD II Anzahlung Mietvertrag Übersicht
 Bestelldienst Online bestellen Dokumentenord. Status Obelisk Zwischenspeich. Wandeln Drucken Beenden Abbrechen

Wählen Sie die Schaltfläche [An SD II]. Der Beleg wird nach einem Rückfrage Dialogfenster gespeichert und die SilverDAT II gestartet. Die Kunden- und Fahrzeugdaten werden übertragen und innerhalb der SilverDAT II als Auftragsdaten angezeigt.

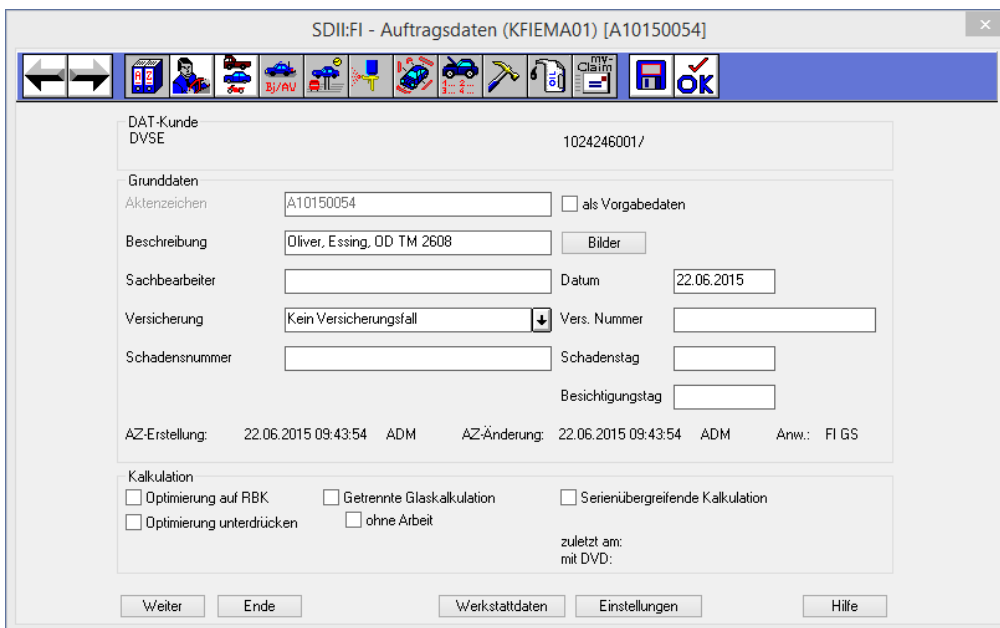

SDII:FI - Auftragsdaten (KFIEMA01) [A10150054]

DAT-Kunde DVSE 1024246001/

Grunddaten

Aktenzeichen: A10150054 als Vorgabedaten
 Beschreibung: Oliver, Essing, OD TM 2608 Bilder
 Sachbearbeiter: Datum: 22.06.2015
 Versicherung: Kein Versicherungsfall Vers. Nummer:
 Schadensnummer: Schadenstag: Besichtigungstag:

AZ-Erstellung: 22.06.2015 09:43:54 ADM AZ-Änderung: 22.06.2015 09:43:54 ADM Anw.: FI GS

Kalkulation

Optimierung auf RBK Getrennte Glaskalkulation Serienübergreifende Kalkulation
 Optimierung unterdrücken ohne Arbeit
 zuletzt am: mit DVD:

Weiter Ende Werkstattdaten Einstellungen Hilfe

KURZANLEITUNG MSDAS DMS SYSTEM - SILVERDAT II SCHNITTSTELLE

Innerhalb der SilverDAT II ergänzen Sie alle fehlenden Angaben zum Kunden- und Fahrzeug. Führen Sie die Kalkulation wie gewohnt durch.

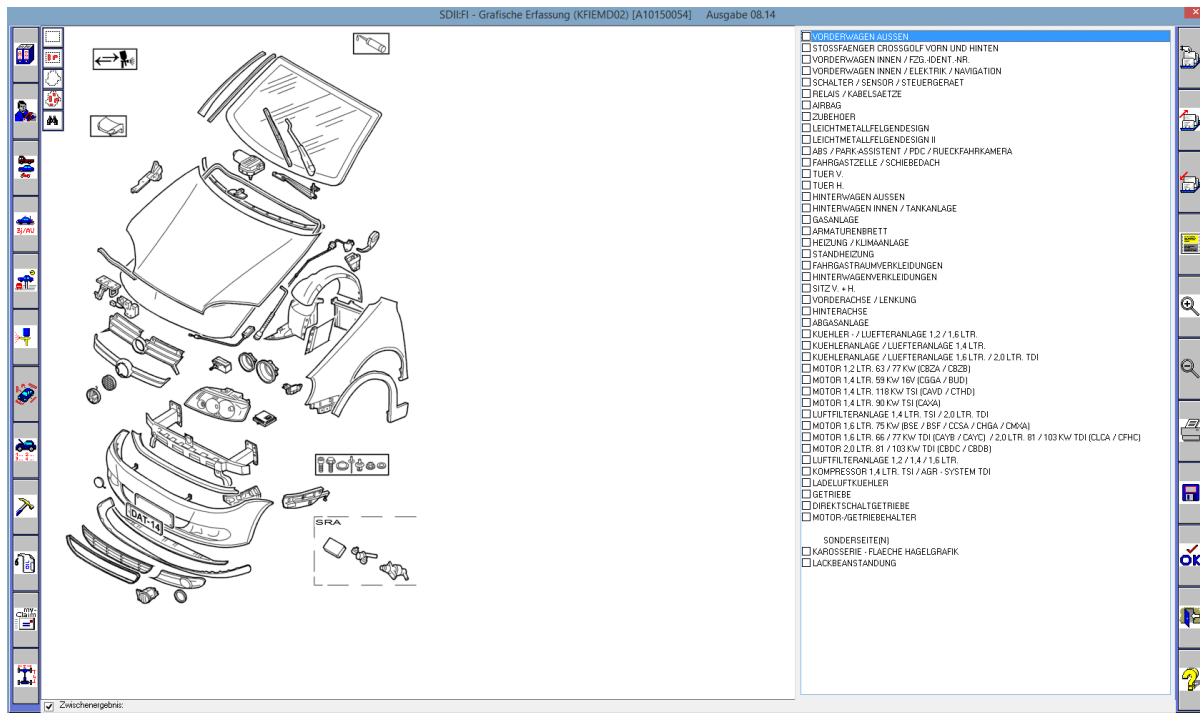

Haben Sie den Umfang der Reparatur festgelegt und alle zu ersetzenden Teile gewählt, verlassen Sie die Erfassung mit der Schaltfläche [OK] an der rechten Menüleiste.

Markieren Sie in der Hauptmaske der SilverDAT II das aktuelle Aktenzeichen. Das Aktenzeichen erhält als Nummer die Vorgangsnummer (Angebotsnummer) aus Ihrem MSDas DMS System mit dem vorangestellten Kürzel A (Bsp. A10150054). Anschließend wählen Sie die Schaltfläche [Kalkulieren].

Nachdem der Kalkulationsvorgang abgeschlossen ist, wechseln Sie wieder zurück in Ihr MSDas DMS System. Hier wird Ihnen dann immer noch das zuvor erstellte Angebot angezeigt. Wechseln Sie in die Positionen des Beleges und wählen die Schaltfläche [Import]. In den geöffneten Schnittstellen Dialogfenster wählen Sie die Schaltfläche [SilverDAT II].

KURZANLEITUNG MSDAS DMS SYSTEM - SILVERDAT II SCHNITTSTELLE

Im darauffolgenden Fenster können Sie über die Schaltfläche [Aktenzeichen laden] alle aktuellen Aktenzeichen einsehen. Markieren Sie das gewünschte Aktenzeichen (BSP. A10150054) und wählen die Schaltfläche [Import starten].

Hinweis: Sollte im Eingabefeld des Aktenzeichens ein Eintrag vorhanden sein der so als Aktenzeichen nicht vorliegt, entfernen Sie das Aktenzeichen, ansonsten werden die aktuellen nicht angezeigt!

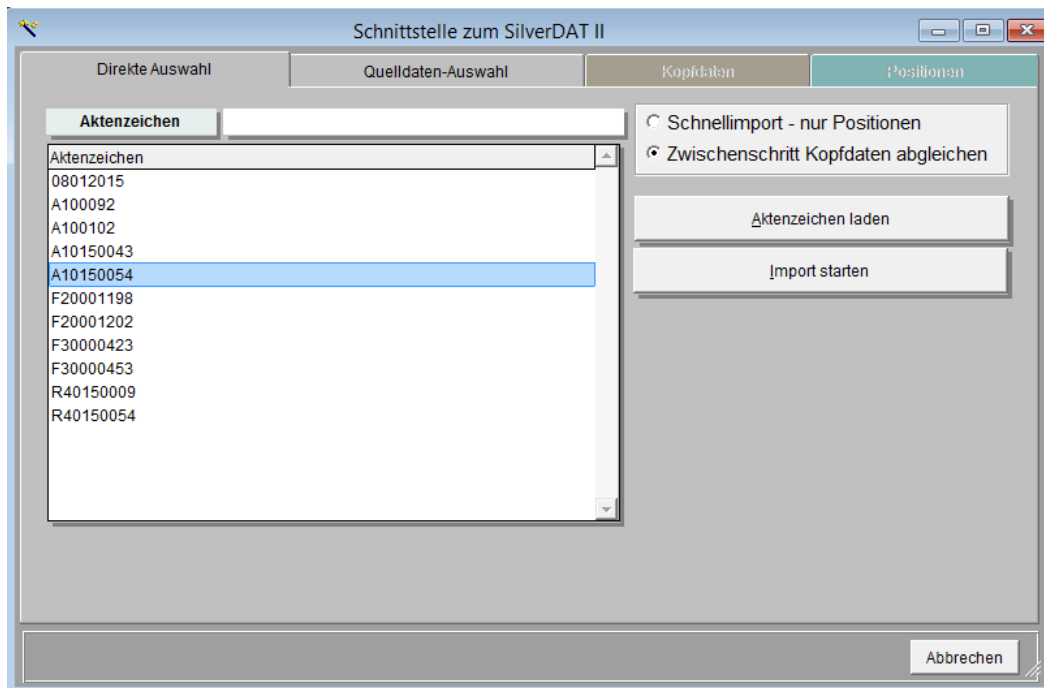

Im nächsten Schritt der SilverDAT II können Sie sich entscheiden, ob ggf. die Kunden oder Fahrzeugdaten aus der SilverDAT II im aktuellen Beleg des MSDas DMS System über die Option Auswahl „Belegekopf nicht verändern“ oder „Belegekopf überschreiben“ aktualisiert werden sollen. Wählen Sie anschließend die Schaltfläche [Weiter].

KURZANLEITUNG MSDAS DMS SYSTEM - SILVERDAT II SCHNITTSTELLE

Schnittstelle zum SilverDAT II

Direkte Auswahl

Quelldaten-Auswahl

Kopfdaten

Positionen

SilverDAT II Fahrzeugdaten

amtl. Kennzeichen	OD TM 2608		0603/000	amtl. Kennz. bekannt
F.-Identnr.	WWWZZZ1KZCW512459	Hersteller	Volkswagen	
Farbe	schwarz	Typ	Highline	
		E-Code	0190508700500024690DE000	

SilverDAT II-Kundendaten

Name 1 / 2	Essing	Oliver	Strasse	Carl Benz Weg 1
Kunden-Nr.	10022		Plz / Ort	22941 Bargteheide

Belegekopf

Ident-Nr.	OD TM 2608	Strasse		Fzg. Typdaten
Ident-Nr.	WWWZZZ1KZCW512459	Carl Benz Weg 1		zu 2.1 / zu 2.2: 0603/ APF
Name 1	Oliver	Plz / Ort		VW GOLF PLUS / 2.0 TDI 16V
Name 2		22941 Bargteheide		Erstzulassung 04.08.2011

Belegekopf nicht verändern
 Belegekopf überschreiben
 Kunde bekannt
 amtl. Kennz. bekan

SilverDAT II-Schaden-Nr.

wird immer übernommen.

In dem folgenden Fenster gelangen Sie zum Import der zuvor kalkulierten Positionen. Um hier alle Positionen in den aktuellen Beleg im MSDas DMS System zu übernehmen, wählen Sie die Schaltfläche [Alles auswählen] – die Positionen werden markiert. Nun schließen Sie den Importvorgang über die die Schaltfläche [Übernehmen] ab. Anschließend werden die Positionen in Ihren Beleg übernommen und können dort von Ihnen ggf. noch weiter bearbeitet werden.

KURZANLEITUNG MSDAS DMS SYSTEM - SILVERDAT II SCHNITTSTELLE

Angebot

Oliver, Essing OD TM 2608, WWWZZZ1KZCW512459
Beleg-Nr 10150054
Datum 22.06.2015
Annahme 22.06.2015

Belegkopf										Positionen										
Psk	Job	Art	Nummer	Text 1	Text 2	L-Text	Menge	Mengeinheit	IVK-Preis	IVK-Preis o. Mwst	Gesamt	Rabatt	M-Nr	Mwst	Lagerort	Teilestamm	Marge	Hieral.-Nr.	EX-Preis	Bestand
16	30	A	(50 55 51 50)	KOTFLUEGEL V.L. ABDICHTEN	* VERBUND		30,00		0,6307	0,53	18,92			1	19,00%				0,00	
17	30	A	()	STREBE KOTFLUEGEL V.L. A+E	* VERBUND		10,00		0,6307	0,53	6,31			1	19,00%				0,00	
18	30	A	(26 95 19 50)	MARDERSCHUTZ V.L. A+E	* VERBUND		10,00		0,5355	0,45	5,36			1	19,00%				0,00	
19	30	A	(26 95 19 00)	MARDERSCHUTZ L. MITTE A+E	UMFASST		30,00		0,5355	0,45	16,07			1	19,00%				0,00	
20	30	A	()	DICHTLEISTE WASSERKASTEN A+E			10,00		0,6307	0,53	6,31			1	19,00%				0,00	
21	30	A	(55 14 19 53)	KLAPPENSCHLOSSZUG TEILSTUECK	INNENRAUF		30,00		0,6307	0,53	18,92			1	19,00%				0,00	
22	30	A	(55 10 19 00)	LAGERBOCK HAUBENZUG V. A+E			30,00		0,6307	0,53	18,92			1	19,00%				0,00	
23	30	A	(94 15 55 50)	SCHENWERFER L. ERS.			10,00		4,4030	3,70	44,03			1	19,00%				0,00	
24	30	A	(94 15 19 52)	SCHENWERFER L. A+E	* VERBUND		10,00		4,4030	3,70	44,03			1	19,00%				0,00	
25	30	A	(94 15 16 00)	SCHENWERFER BD. EINSTELLEN	UMFASST		20,00		0,6307	0,53	12,61			1	19,00%				0,00	
26	30	A	(#01 50 00 00)	GFS/GEFUHRTE FUNKTION	* AB MODE		30,00		4,4030	3,70	132,09			1	19,00%				0,00	
		T		Details zur Lackierung			1,00		0,0000	0,00	0,00			0	0,00%				0,00	
27	35	A	51 01 71 13	LACKIERUNG VORBEREITEN	* LACKSTU		190,00		1,1900	1,00	226,10			1	19,00%				0,00	
28	35	A	50 55 61 00	KOTFLUEGEL V.L. NT-S1			70,00		1,1900	1,00	83,30			1	19,00%				0,00	
29	99	E	DIV	MATERIAL, LACKARBEITEN			1,00		56,7630	47,70	51,09	10,00		1	19,00%				0,00	

	Netto	Mwst	AT-Mwst	Brutto	
Gesamt	1.108,02	210,52	0,00	1.318,54	<input type="checkbox"/> ETs oben <input type="checkbox"/> AWs oben <input type="checkbox"/>

EK-Preis
Neu ↓
Neu ‡
Löschen
Import
Suchen
Info
Jobs
 ohne Mwst. incl. Mwst

Termin eintragen	Termin im Planer	Terminübersicht	Depot	Beleg splitten	nichts archiviert	An SD II	Anzahlung	Mietvertrag	Übersicht
Bestelldienst	Online bestellen		Dokumentenord.	Status Obelisk	Zwischenspeich.	Wandeln	Drucken	Beenden	Abbrechen

Einen Import aus der SilverDAT II können Sie in jedem MSDas DMS Belegtyp (Angebot, Auftrag, Lieferschein, Rechnung u.a.) durchführen. Auch ist es möglich nur die Übernahme der Daten ohne zuvor einen Kunden- und Fahrzeugdaten an die SilverDATII übertragen zu haben.